

EJECUCIÓN PRESUPUESTARIA DE LA APN A OCTUBRE 2022

INFORME ECONÓMICO MENSUAL | NOVIEMBRE 2022

Destacados de Prensa

Accedé al tablero interactivo en [este link](#)

El gasto de la APN se incrementó un 44% i.a. en octubre, por debajo de la inflación estimada según el REM en 88,3% i.a.

El gasto total se redujo en términos reales por cuarto mes consecutivo. Sólo los Servicios de Defensa y Seguridad (+89% i.a.) crecieron por encima de la inflación en octubre

En el acumulado anual, el gasto ya crece por debajo de la inflación promedio (-2,7% real) luego de un fuerte incremento hasta el mes de junio.

Para suscripciones escribir a infoceso@gmail.com

En este documento se analiza únicamente la evolución del gasto de la Administración Pública Nacional (APN). La APN forma parte del Sector Público Nacional junto con Sociedades y Empresas del Estado, Sociedades de Economía Mixta y Sociedades Anónimas con participación estatal mayoritaria, Fondos Fiduciarios, Entes Públicos con autarquía financiera y las Entidades Públicas no estatales donde el Estado Nacional tiene control mayoritario del patrimonio o de las decisiones.

El % de ejecución corresponde a la relación devengado / vigente. Todos los valores están expresados en millones de pesos.

En el mes de junio se realizó una modificación presupuestaria significativa mediante el [Decreto 331/22](#) que actualizó los créditos vigentes para todas las partidas y analizamos en detalle en un [informe especial](#). En el mes de agosto se sumó la Decisión Administrativa (DA) 826/22 que realizó una reducción del crédito vigente por \$128.000 M y reasignaciones por \$82.000 M. Luego, en septiembre se sumaron las DAs 879 y 880 que redujeron el gasto total en \$9.721 M. En el mes de octubre se publicaron el DNU 712 que redistribuyó partidas internamente (de las funciones de Seguridad Interior a Inteligencia) y la DA 1074 que incrementó los gastos previstos en \$249.866 M y los recursos en \$105.204 M.

El tablero interactivo tiene 8 secciones:

- Ejecución General
- Inversión de Capital
- Programas Sociales
- Subsidios Energéticos
- Género
- Provincias
- Detalle por Inciso y Caracter
- Resultado Fiscal

Ejecución General

El último mes, el gasto devengado (\$1.369.882 M) fue un 44% mayor que el del mismo mes del año pasado. En caso de verificarse la inflación del 6,5% prevista por el REM para el mes de octubre, la reducción del gasto en **términos reales que alcanzaría el 23,5% en octubre, una caída del gasto real por cuarto mes consecutivo.**

Gráfico 1 - Gasto total mensual (eje izq.) y variación interanual de cada mes (eje der.)

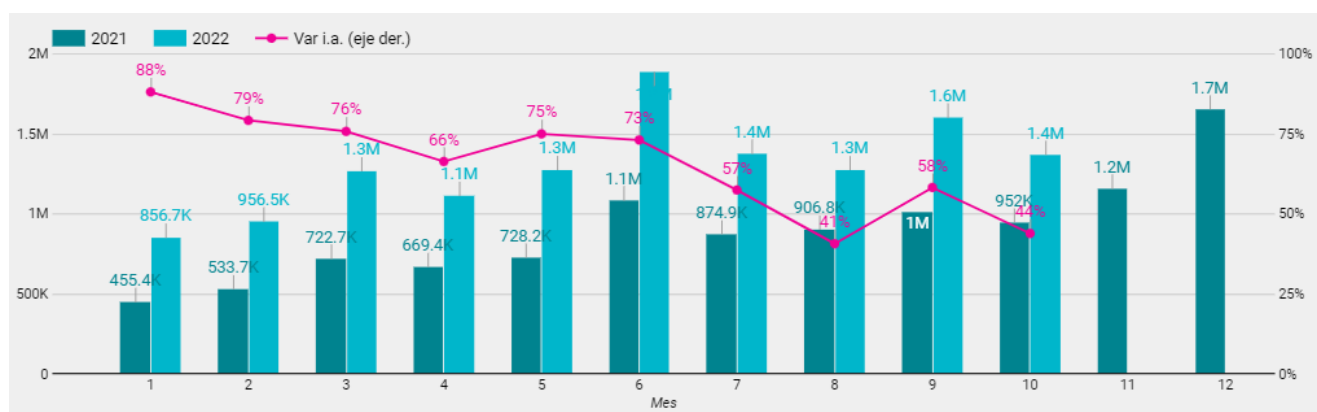

Fuente: CESO en base a presupuestoabierto.gob.ar

Los componentes que más crecieron en el último mes fueron los Servicios de Defensa y Seguridad (+88%), el único rubro que evolucionó en línea con la inflación.

Tabla 1 - Gasto por finalidad

Finalidad	Oct. 2021	Oct. 2022	Var i.a.	Acum. 2021	Acum. 2022	Var i.a.
SERVICIOS SOCIALES	602,387	944,633	57%	5,140,723	8,567,477	67%
SERVICIOS ECONOMICOS	184,023	231,473	26%	1,472,845	2,218,645	51%
DEUDA PUBLICA	76,807	52,100	-32%	624,203	987,784	58%
ADMINISTRACION GUBERNAMENTAL	55,625	78,783	42%	417,462	691,587	66%
SERVICIOS DE DEFENSA Y SEGURIDAD	33,207	62,893	89%	291,673	520,151	78%
Grand total	952,048	1,369,882	44%	7,946,906	12,985,645	63%

Fuente: CESO en base a presupuestoabierto.gob.ar

En el acumulado anual, el gasto devengado (\$12.985.645 M) se incrementó un 63%. Con esto, gasto acumulado ya muestra por primera vez en el año una variación real negativa (-2,7%)¹. El rubro que muestra una mayor reducción son los Servicios Económicos (subsidijs y transferencias a empresas).

El nivel de ejecución promedio es del 78,5%. El Ministerio de Seguridad (85,5%) y el Ministerio de Desarrollo Social (83,9%) son los que mayor ejecución presupuestaria tienen. Sin embargo, debe tenerse en cuenta que recientemente se redujo el presupuesto de Seguridad y se incrementó el de Desarrollo Social. (ver Tabla 2).

¹ El gasto anual no se deflacta por la inflación anual del último mes sino por la variación promedio de todos los meses del año

Tabla 2 - Gasto por jurisdicción

Jurisdicción	Crédito Vigente	Gasto Devengado	Ejecución
1. Ministerio Público	74,861	65,008	86.8%
2. Ministerio de Seguridad	653,553	558,858	85.5%
3. Ministerio de Desarrollo Social	874,934	734,470	83.9%
4. Servicio de la Deuda Pública	1,190,014	987,118	83.0%
5. Ministerio de Defensa	504,461	413,131	81.9%
23. Ministerio de Salud	366,597	237,683	64.8%
24. Ministerio del Interior	86,121	54,880	63.7%
25. Ministerio de Agricultura, Ganadería y Pesca	106,593	67,865	63.7%
26. Jefatura de Gabinete de Ministros	55,846	31,605	56.6%
27. Ministerio de Desarrollo Productivo	101,459	55,374	54.6%
Grand total	16,537,334	12,985,645	78.5%

Inversión de Capital

El presupuesto asignado a la inversión de capital totaliza \$1.455.768 M, un 8,8% del total. La ejecución de la inversión de capital es del 63%, por debajo del promedio que se encuentra en el 78,5%. En este rubro se concentraron las reducciones presupuestarias de las Decisiones Administrativas de agosto y septiembre.

Gráfico 2 - Inversión de Capital por mes

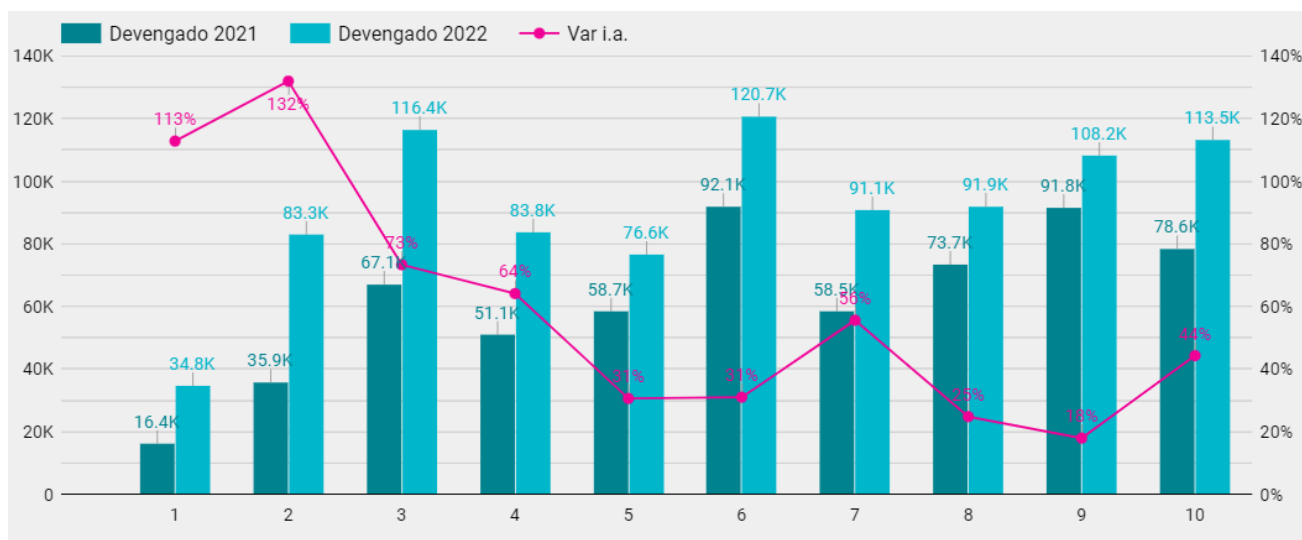

En el último mes, la inversión de capital fue 44% superior a la del mismo mes del año pasado. En el acumulado anual, la inversión viene creciendo al 47,5%, lo que implica una reducción real del 11,9%.

Tabla 4 - Inversión de Capital por mes

Mes	Devengado 2021	Devengado 2022	Var i.a.
1	16,363	34,825	112.8%
2	35,916	83,319	132.0%
3	67,137	116,376	73.3%
4	51,057	83,798	64.1%
5	58,687	76,646	30.6%
6	92,146	120,722	31.0%
7	58,520	91,056	55.6%
8	73,657	91,920	24.8%
9	91,772	108,238	17.9%
10	78,642	113,482	44.3%
Grand total	623,897	920,383	47.5%

Programas Sociales

El programa **Tarjeta Alimentar** contaba con 2.431.536 beneficiarixs (tarjetas) al mes de mayo (91% son mujeres). El gasto ejecutado hasta octubre de 2022 fue de **\$256.374 M, un 53,9% superior al del mismo período en 2021**. Luego de tener un fuerte incremento hasta abril de este año, los recursos se mantienen congelados desde ese momento.

Gráfico 3 - Tarjeta Alimentar

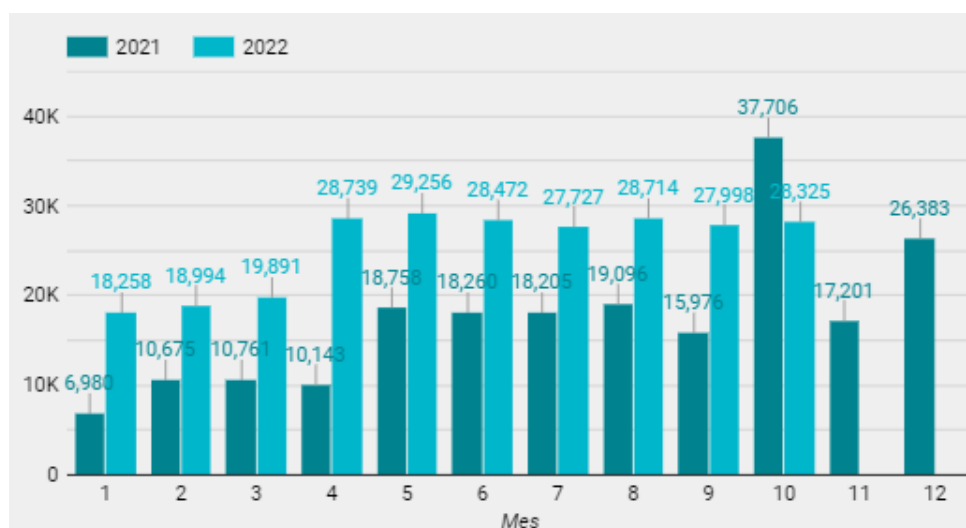

El programa **Potenciar Trabajo** cuenta con 1.233.000 beneficiarixs (64% son mujeres). El gasto ejecutado hasta octubre 2022 alcanzó los \$346.414 M, un 126% superior al de los primeros nueve meses de 2021. Este programa tiene una ejecución del 87% y crédito disponible para un mes adicional por lo que necesitará nuevas asignaciones para los compromisos de diciembre.

Gráfico 4 - Potenciar Trabajo

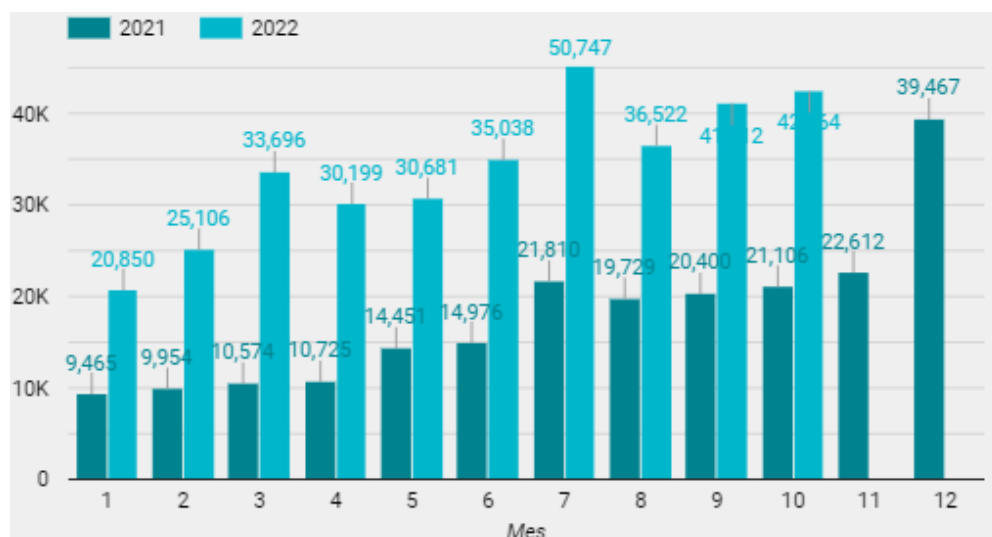

Subsidios Energéticos

En los primeros diez meses de 2022, **los subsidios energéticos - que representan un 10% del gasto total - alcanzaron los \$1.253.842 M.** A principios de año, fueron el componente del gasto que más creció pero se contrajo bruscamente a partir de julio (ver Gráfico 4). La incógnita radica en si el bajo nivel de transferencias podrá sostenerse el resto del año. Es probable que CAMMESA esté acumulando deudas con empresas generadoras que no son contabilizadas como deuda flotante del Tesoro ni como transferencias devengadas.

El último mes, los subsidios energéticos se incrementaron 32% i.a. en términos nominales, totalizando \$109.255 M. Las principales transferencias del último mes se realizaron a CAMMESA (\$94.968 M) y al Plan Gas (\$13.750 M).

Gráfico 5 - Subsidios energéticos

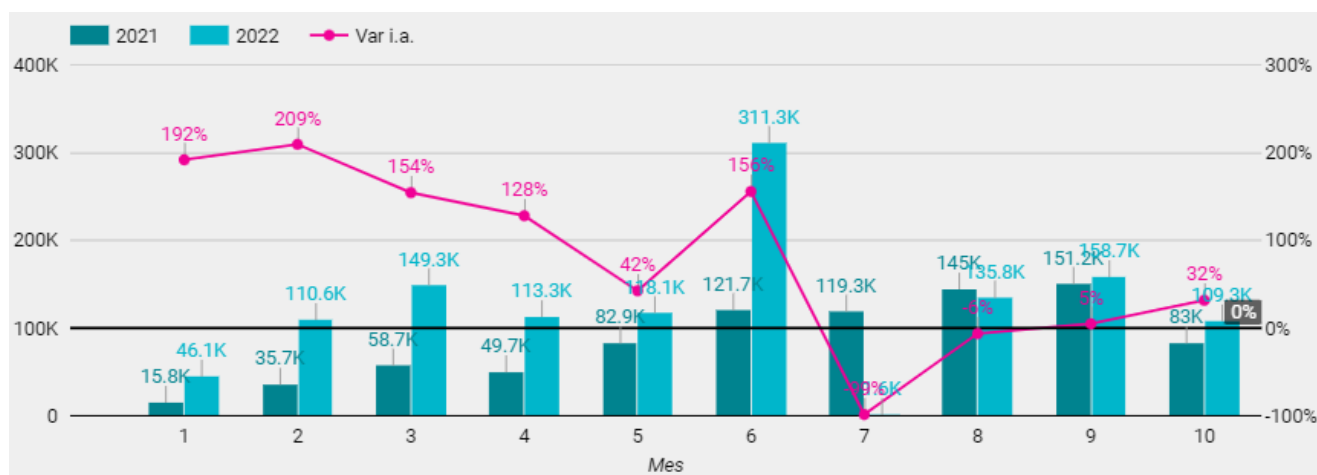

Fuente: CESO en base a presupuestoabierto.gob.ar

Género

El 15,5% de las partidas presupuestadas están identificadas por tener un impacto positivo en la reducción de brechas de género. El gasto con perspectiva de género sumó \$2.188.84812 M en lo que va del año, un 16,8% del total.

Tabla 5 - Partidas con Perspectiva de Género (PPG) por Jurisdicción

Actividad	Crédito Vigente	Devengado	Ejecución
1. Prestaciones Previsionales por Moratoria Previsional (PPG)	1,785,272	1,388,493	78%
2. Acciones del Programa Nacional de Inclusion Socio-Productiva y Desarrollo Local - Potenciar Trabajo (PPG)	397,033	346,415	87%
3. Asignacion Universal para Proteccion Social (PPG) (NNA) (DIS)	399,051	299,429	75%
4. Pensiones no Contributivas Madres de 7 o mas Hijos (PPG)	134,651	103,235	77%
5. Acciones vinculadas con el Programa ACOMPAÑAR (PPG)	34,371	26,993	79%
6. Monotributo Social (Efectores 50%) (PPG)	8,342	7,496	90%
7. Monotributo Social - Potenciar Trabajo (Efectores 100%) (PPG)	7,679	6,081	79%
8. Desarrollo de la Salud Sexual y la Procreacion Responsable (PPG) (NNA)	3,190	2,281	72%
9. Direccion y Conduccion (PPG)	1,879	1,449	77%
10. Acciones en Salud Perinatal (PPG) (NNA)	1,158	941	81%
Grand total	2,782,710	2,188,848	79%

El presupuesto con etiqueta PPG está concentrado en la ANSES (86% del crédito asignado). Hay 13 jurisdicciones con alguna partida etiquetada como PPG. Las que aún no han identificado partidas son: Jefatura de Gabinete de Ministros, Ministerio de Agricultura, Ganadería y Pesca, Ministerio de Ambiente y Desarrollo Sostenible, Ministerio de Desarrollo Productivo, Ministerio de Desarrollo Territorial y Hábitat, Ministerio de Turismo y Deportes, Ministerio del Interior, Ministerio Público, Poder Judicial de la Nación y Poder Legislativo Nacional.

Hay 49 actividades identificadas como PPG por un total de \$2.782.710 M. La ejecución alcanzó un 79% del crédito asignado. Varios programas tienen un presupuesto devengado mayor al asignado aunque se trata de partidas por montos pequeños.

Provincias

En todo 2022, se destinaron \$141.396 M en concepto de subsidio al transporte a las provincias (principalmente concentrado en el AMBA), un 83% más que en el 2021.

La principal destinataria de los ATNs es la Provincia de Buenos Aires (13% del total). En segundo lugar se ubica la provincia de La Rioja (12,5% del total).

Tabla 6 - Destino de las transferencias a provincias (ATNs)

	Provincia	ATNs ▼	% del Total
1.	Provincia de Buenos Aires	2,673	13.0%
2.	Provincia de La Rioja	2,567	12.5%
3.	Provincia de Santiago del Est...	1,571	7.7%
4.	Provincia del Chaco	1,286	6.3%
5.	Provincia de Misiones	1,239	6.0%
6.	Provincia de Catamarca	1,185	5.8%
7.	Provincia de Río Negro	1,120	5.5%
8.	Provincia de Formosa	1,072	5.2%
9.	Provincia de Corrientes	1,068	5.2%
10.	Provincia de Santa Fe	884	4.3%
11.	Provincia de Córdoba	879	4.3%
12.	Provincia de Tucumán	871	4.2%
	Grand total	20,503	100.0%

Gráfico 6 - ATNs por mes



Gráfico 7 - Subsidios al transporte por mes



Detalle por Inciso y Caracter Económico

Al analizar el gasto por inciso de todo 2022, se observa solamente el Gasto en Personal (+83%) y los Servicios No Personales (+72%) crecen por encima de la inflación promedio.

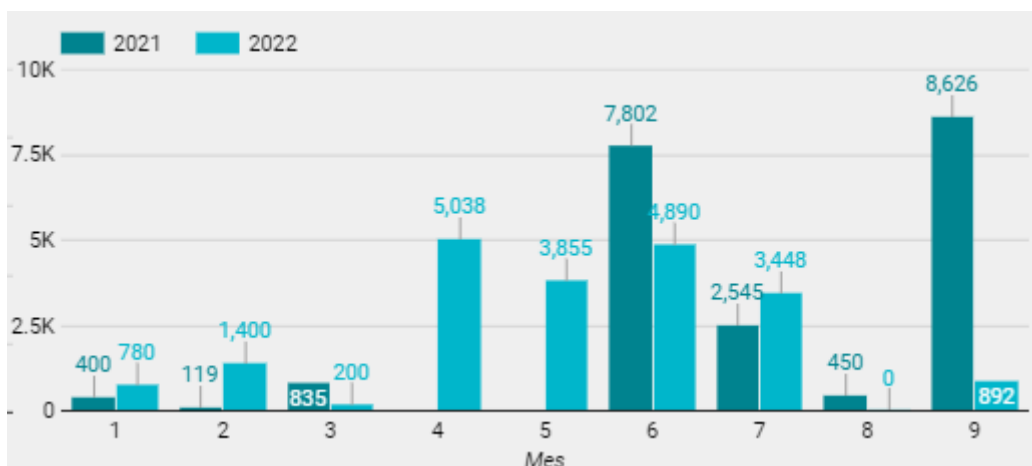
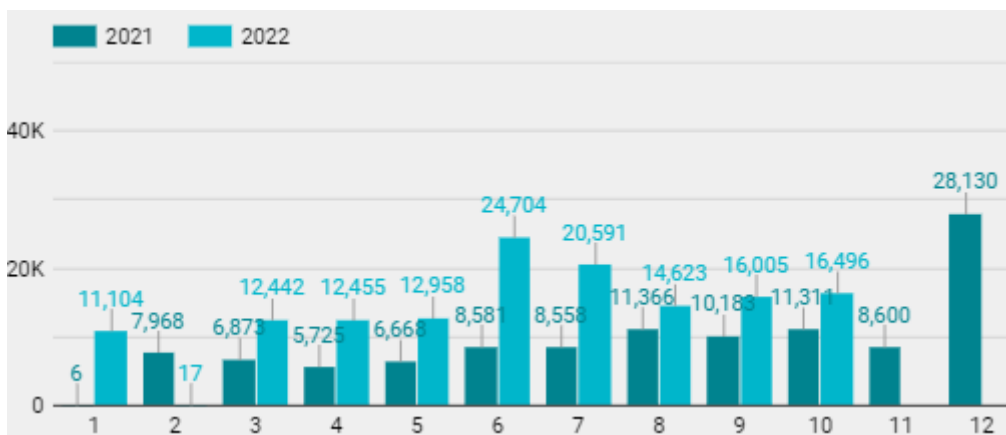
Tabla 7 - Gasto por inciso

Inciso ▾	Devengado 2021	Devengado 2022	Var i.a.
1. Transferencias	6,141,212	10,102,543	65%
2. Servicios No Personales	112,340	193,268	72%
3. Servicio de la Deuda y Disminución de Otros Pasivos	620,735	987,784	59%
4. Otros Gastos	10	0	-95%
5. Incremento de Activos Financieros	60,279	73,030	21%
6. Gastos en Personal	676,773	1,237,337	83%
7. Bienes de Uso	154,145	247,705	61%
8. Bienes de Consumo	176,046	140,865	-20%
Grand total	7,941,540	12,982,533	63%

El % de ejecución corresponde a la relación devengado / vigente. Todo está expresado en millones de pesos.

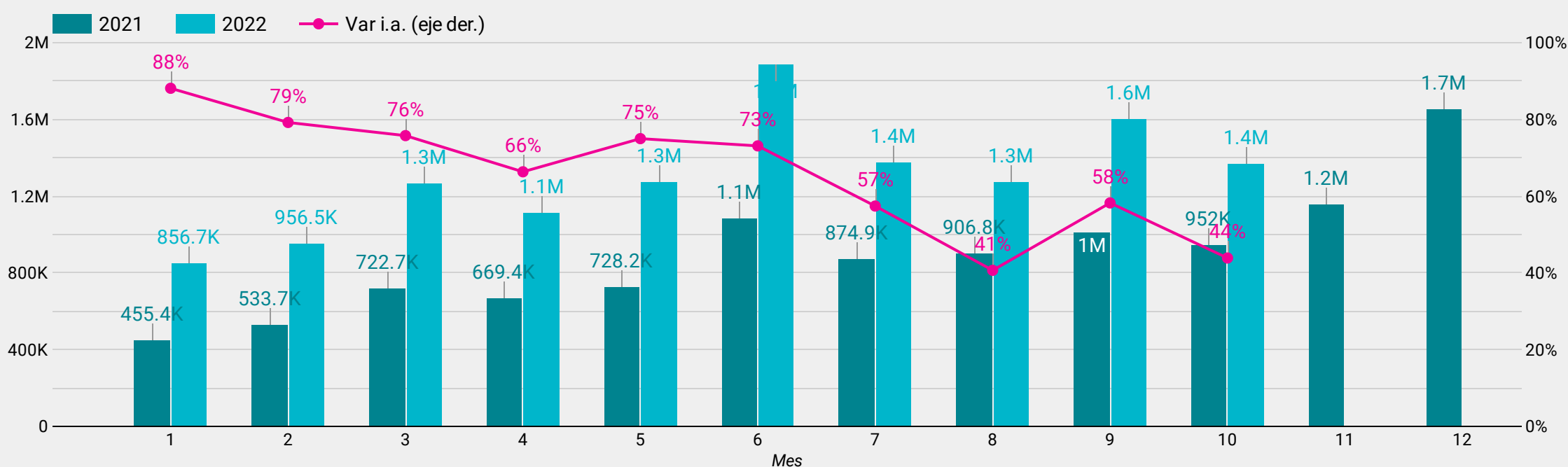

El gasto devengado fue de \$1.369.882M el último mes, un 44% más que el año pasado. Con esto, es el cuarto mes consecutivo en el que se registra una reducción del gasto real en relación al mismo mes del año anterior.

Finalidad	Oct. 2021	Oct. 2022	Var i.a.	Acum. 2021	Acum. 2022	Var i.a.
SERVICIOS SOCIALES	602,387	944,633	57%	5,140,723	8,567,477	67%
SERVICIOS ECONOMICOS	184,023	231,473	26%	1,472,845	2,218,645	51%
DEUDA PUBLICA	76,807	52,100	-32%	624,203	987,784	58%
ADMINISTRACION GUBERNAMENTAL	55,625	78,783	42%	417,462	691,587	66%
SERVICIOS DE DEFENSA Y SEGURIDAD	33,207	62,893	89%	291,673	520,151	78%
Grand total	952,048	1,369,882	44%	7,946,906	12,985,645	63%

1 - 5 / 5 < >

En octubre, el único gasto que estuvo en línea con la inflación fueron los Servicios de Defensa y Seguridad. el gasto acumulado se incrementa un 86% en el año, superior a la variación de los precios promedio del 67% en el período enero-octubre.

Jurisdicción	Crédito Vigente	Gasto Devengado	Ejecución
1. Ministerio Público	74,861	65,008	86.8%
2. Ministerio de Seguridad	653,553	558,858	85.5%
3. Ministerio de Desarrollo Social	874,934	734,470	83.9%
4. Servicio de la Deuda Pública	1,190,014	987,118	83.0%
5. Ministerio de Defensa	504,461	413,131	81.9%
Grand total	16,537,334	12,985,645	78.5%

1 - 27 / 27 < >

El nivel de ejecución es del 78,5% en promedio. Se destaca el alto avance en la ejecución del Ministerio de Seguridad (85,5%) y Desarrollo Social (83,9%).

Última actualización de datos
7 de noviembre de 2022

Última actualización de textos
7 de noviembre de 2022

El presupuesto asignado a la inversión de capital totaliza \$1.438.708 M, un 8,8% del total. La ejecución está por debajo del promedio dado que llega al 55%, con sólo \$795.993 M ejecutados. Además, debe considerarse que este rubro es uno de los que tuvo una actualización considerablemente por debajo de la inflación y recortes posteriores (ver informe de Modificaciones Presupuestarias).

Clasificador	Devengado ▾	Vigente	Ejecutado
1. A Fondos Fiduciarios y otros Entes del SPNnF	223,795	272,805	82%
2. A Empresas Públicas No Financieras	194,615	350,500	56%
3. Construcciones del Dominio Público	128,897	211,197	61%
4. A los Gobiernos Provinciales	111,689	181,509	62%
5. Maquinaria y Equipo	68,487	132,544	52%
6. A los Gobiernos Municipales	64,394	109,036	59%
7. Construcciones del Dominio Privado	31,141	48,270	65%
Grand total	920,383	1,455,768	63%

1 - 27 / 27 < >

En el mes de octubre, la inversión de capital fue sólo 44% superior a la del mismo mes del año pasado en términos nominales. Estos gastos son los que suelen informarse con mayor rezago y puede incrementarse a futuro.

Inversión de Capital por mes

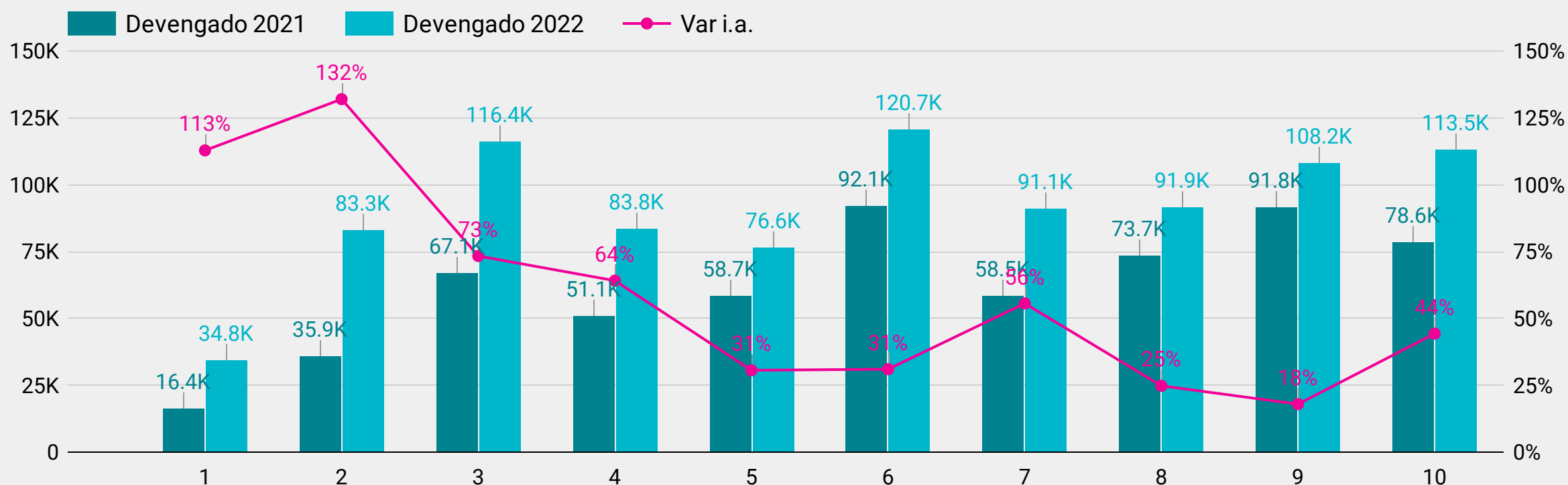

Mes ▲	Devengado 2021	Devengado 2022	Var i.a.
1	16,363	34,825	112.8%
2	35,916	83,319	132.0%
3	67,137	116,376	73.3%
4	51,057	83,798	64.1%
5	58,687	76,646	30.6%
6	92,146	120,722	31.0%
7	58,520	91,056	55.6%
8	73,657	91,920	24.8%
9	91,772	108,238	17.9%
10	78,642	113,482	44.3%
Grand total	623,897	920,383	47.5%

1 - 10 / 10 < >

Gasto devengado por finalidad

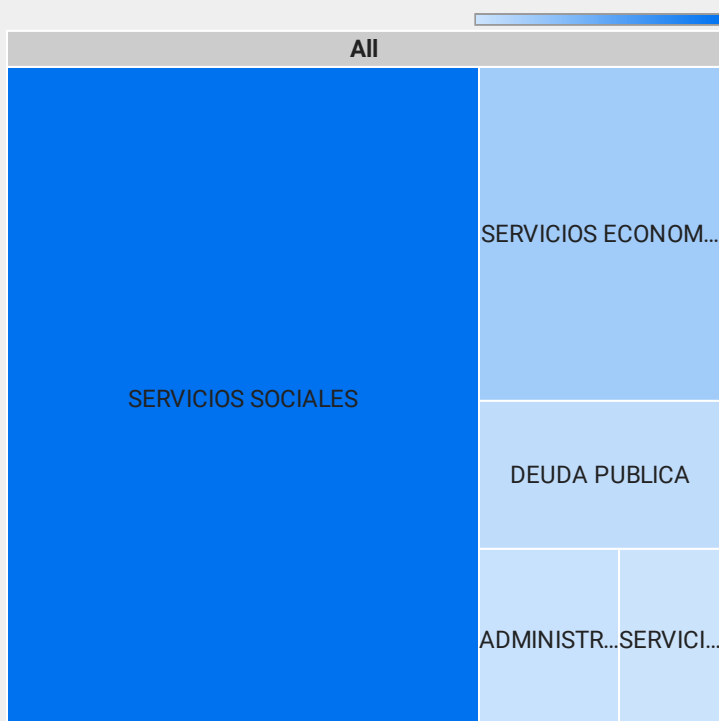

Gasto ejecutado en servicios sociales por función del gasto

Función del gasto	Gasto Devengado	% de los Serv. Soc.	Ejecución
1. Seguridad Social	5,930,523	69.2%	80.5%
2. Educación y Cultura	810,817	9.5%	75.7%
3. Promoción y Asistencia Social	783,401	9.1%	82.8%
4. Salud	502,836	5.9%	71.7%
5. Vivienda y Urbanismo	217,596	2.5%	76.0%
6. Agua Potable y Alcantarillado	125,433	1.5%	52.0%
7. Ciencia y Técnica	164,551	1.9%	69.4%
8. Trabajo	32,321	0.4%	55.8%
Grand total	8,567,477	100.0%	78.6%

1 - 8 / 8 < >

La función "Promoción y Asistencia Social" alcanzó una ejecución del 82,8%, muy superior al promedio. Los recursos destinados a Trabajo y Agua Potable y Alcantarillado cuentan con menor ejecución que el promedio

Gasto ejecutado en servicios sociales por proyecto

Proyecto	Gasto Devengado	Ejecución
1. Prestaciones Previsionales del Regimen de Reparto	2,309,753	81.6%
2. Prestaciones Previsionales por Moratoria Previsional (PPG)	1,388,493	77.8%
3. Desarrollo de la Educación Superior	418,704	78.4%
4. Asignaciones Familiares Activos (NNA) (DIS)	375,413	83.2%
5. Acciones de Pg Nac de Inclusión Socio-Productiva y Desarrollo Local - Potenciar Trabajo	362,314	87.0%
6. Políticas Alimentarias	307,453	82.4%
7. Asignación Universal para Protección Social (PPG) (NNA) (DIS)	299,429	75.0%
8. Pensiones no Contributivas por Invalidez Laborativa	284,392	69.9%
9. Prestaciones de Previsión Social	151,763	80.4%
10. Actividades Centrales	145,387	78.6%
Grand total	8,567,477	78.6%

1 - 100 / 738 < >

Tarjeta Alimentar

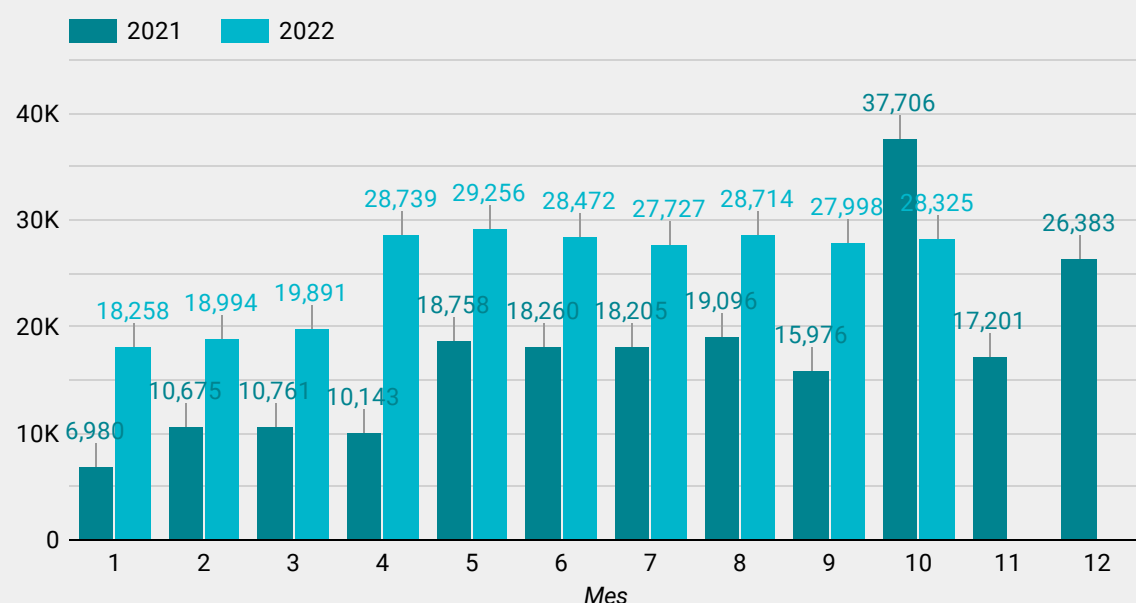

El programa Tarjeta Alimentar cuenta con 2.431.536 beneficiarixs (91% son mujeres). El gasto acumulado en el año es 77% superior al mismo período de 2021

Potenciar Trabajo

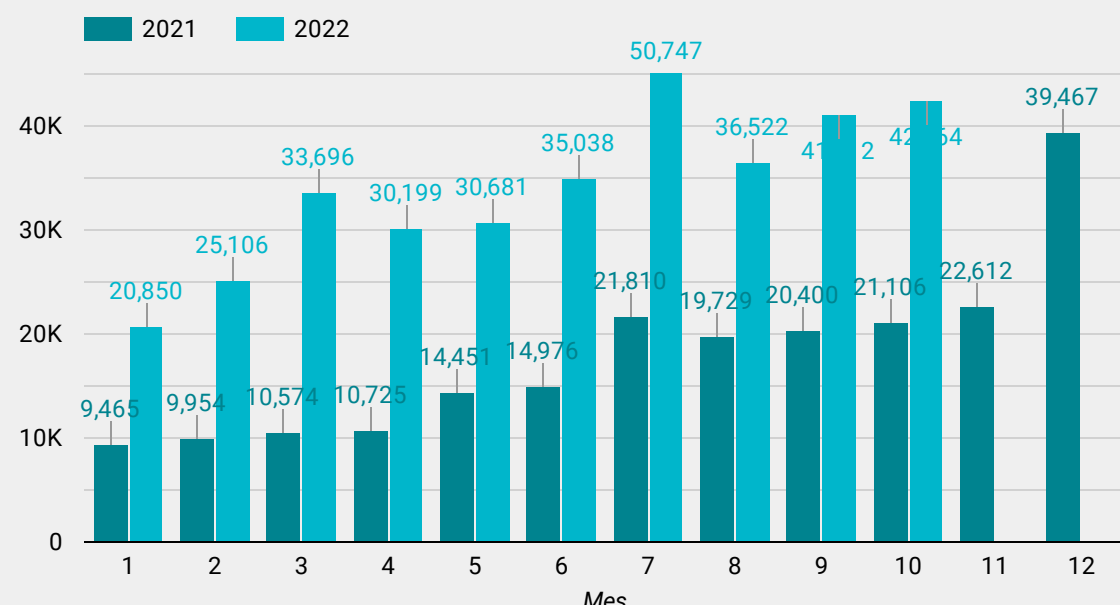

El programa Potenciar Trabajo cuenta con 1.233.000 beneficiarixs (64% son mujeres). El gasto acumulado en el año es 130% superior al mismo período de 2021

Los subsidios energéticos representan un 10% del gasto total.

Detalle	Crédito Vigente	% del Total	Gasto Devengado	% del Total	Ejecución
1. Compañía Administradora del Mercado Mayorista Eléctrico	1,154,831	68.8%	930,941	74.2%	80.6%
2. Integración Energética Argentina S.A	394,837	23.5%	242,421	19.3%	61.4%
3. Plan Gas IV – Gas.AR (Decreto 892/2020)	47,306	2.8%	26,103	2.1%	55.2%
4. Fondo Fiduciario para Subsidios a Consumos Residenciales de Gas Licuado de Petróleo (Ley 26.020)	42,871	2.6%	31,919	2.5%	74.5%
5. Plan Gas no Convencional Resolución MINEM N° 46/2017	14,188	0.8%	13,255	1.1%	93.4%
6. Asistencia Económica Transitoria a las Empresas Productoras, Fraccionadoras y Distribuidoras de Glp	13,597	0.8%	6,720	0.5%	49.4%
7. Productores de Gas Propano - Decreto 934/2003	5,336	0.3%	785	0.1%	14.7%
8. Empresas Distribuidoras de Gas - Res 508/2017	3,354	0.2%	469	+0.0%	14.0%
9. Comisión Técnica Mixta Salto Grande	1,151	0.1%	116	+0.0%	10.0%
10. Asistencia Económica Transitoria a Subdistribuidoras de Gas (Resolución ME N° 507/2021)	1,036	0.1%	324	+0.0%	31.3%
Grand total	1,679,704	100.0%	1,253,842	100.0%	74.6%

1 - 15 / 15 < >

En los primeros diez meses de 2022, los subsidios energéticos acumularon \$1.253.842M
 En octubre de 2022 se incrementaron un 32% respecto del mismo mes del año pasado
 Un 74,3% de los subsidios se destinaron al sector eléctrico y un 27% al sector gasífero

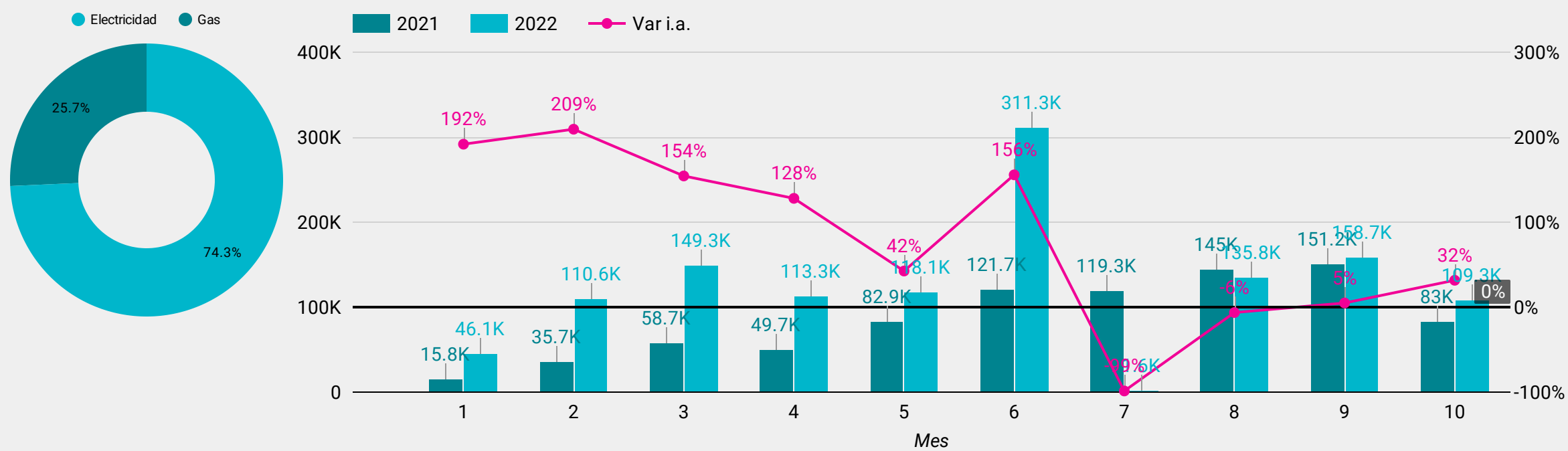

En octubre, los subsidios energéticos fueron \$109.255 M
 Las principales transferencias se hicieron a CAMMESA (\$94.968 M) y para el Plan Gas que venía con ejecución demorada (\$13.750 M).

Detalle (Octubre)	Devengado
1. Compañía Administradora del Mercado Mayorista Eléctrico	94,968
2. Plan Gas IV – Gas.AR (Decreto 892/2020)	13,750
3. Acuerdo para el Desarrollo de Plan de Trabajo Preventivo y Correctivo de la Red de Distribución Eléctrica del AMBA	500
4. Asistencia Económica Transitoria a Subdistribuidoras de Gas (Resolución ME N° 507/2021)	37
5. Productores de Gas Propano - Decreto 934/2003	0
6. Fondo Fiduciario para Subsidios a Consumos Residenciales de Gas Licuado de Petróleo (Ley 26.020)	0
7. Plan Gas no Convencional Resolución MINEM N° 46/2017	0
8. Asistencia Económica Transitoria a las Empresas Productoras, Fraccionadoras y Distribuidoras de Glp	0
Grand total	109,255

1 - 10 / 10 < >

Ubicación Geográfica	Crédito Vigente	% del Total	Gasto Devengado	% del Total	Ejecución
1. Ciudad Autónoma de Buenos Aires	5,019,481	30.8%	3,052,807	25.7%	60.8%
2. Provincia de Buenos Aires	3,285,890	20.2%	2,569,253	21.6%	78.2%
3. Nacional	2,657,272	16.3%	1,482,560	12.5%	55.8%
4. Interprovincial	669,928	4.1%	344,406	2.9%	51.4%
5. Provincia de Córdoba	638,944	3.9%	507,523	4.3%	79.4%
6. Provincia de Santa Fe	589,675	3.6%	477,562	4.0%	81.0%
7. No Clasificado	548,882	3.4%	698,865	5.9%	127.3%
8. Provincia de Mendoza	338,567	2.1%	286,482	2.4%	84.6%
9. Provincia de Tucumán	305,442	1.9%	259,908	2.2%	85.1%
10. Provincia de Salta	198,649	1.2%	206,092	1.7%	103.7%
Grand total	16,287,763	100.0%	11,874,984	100.0%	72.9%

1 - 28 / 28 < >

Programas por Ubicación Geográfica

Ubicación Geogr...	Programa	Crédito ...	Gasto De...	Ejec...
1. Provincia de Bueno...	Prestaciones Previsionales	1,695,154	1,150,633.2	68%
2. Ciudad Autónoma ...	Prestaciones Previsionales	1,105,278	535,256.2	48%
3. Nacional	Formulacion y Ejecucion de la Politica de Energia Ele...	759,657	930,942.0	123%
4. Nacional	Deudas Directas de la Administracion Central	729,815	318,158.8	44%
5. No Clasificado	Deudas Directas de la Administracion Central	460,494	639,913.4	139%
6. Ciudad Autónoma ...	Formulacion y Ejecucion de la Politica de Energia Ele...	401,260	358.4	+0%
7. Provincia de Santa ...	Prestaciones Previsionales	394,482	275,340.3	70%
8. Provincia de Córdo...	Prestaciones Previsionales	376,981	255,717.5	68%
9. Ciudad Autónoma ...	Otras Asistencias Financieras	338,670	18.1	+0%
10. Provincia de Bueno...	Asignaciones Familiares	315,578	210,177.1	67%
11. Nacional	Asistencia Financiera a Empresas Publicas y Otros E...	314,720	42,660.1	14%
12. Ciudad Autónoma ...	Actividades Centrales	291,931	213,761.3	73%
Grand total		16,287,763	11,874,983...	73%

1 - 100 / 4638 < >

Destino de las transferencias (ATNs)

Provincia	ATNs	% del Total
1. Provincia de Buenos Aires	2,673	13.0%
2. Provincia de La Rioja	2,567	12.5%
3. Provincia de Santiago del Est...	1,571	7.7%
4. Provincia del Chaco	1,286	6.3%
5. Provincia de Misiones	1,239	6.0%
6. Provincia de Catamarca	1,185	5.8%
7. Provincia de Río Negro	1,120	5.5%
8. Provincia de Formosa	1,072	5.2%
9. Provincia de Corrientes	1,068	5.2%
10. Provincia de Santa Fe	884	4.3%
11. Provincia de Córdoba	879	4.3%
12. Provincia de Tucumán	871	4.2%
Grand total	20,503	100.0%

1 - 24 / 24 < >

Subsidios al transporte

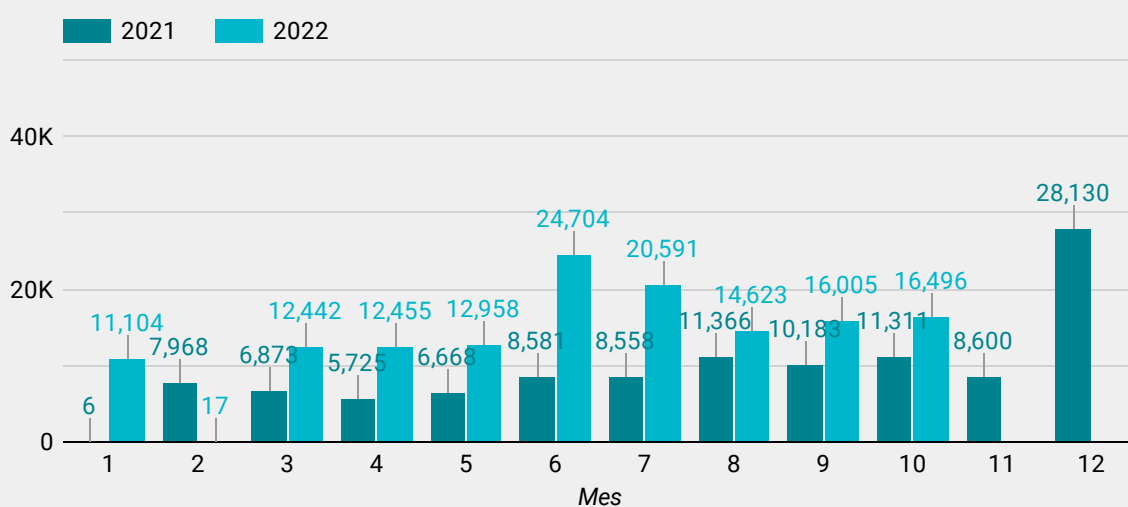

Transferencias a las provincias (ATNs)

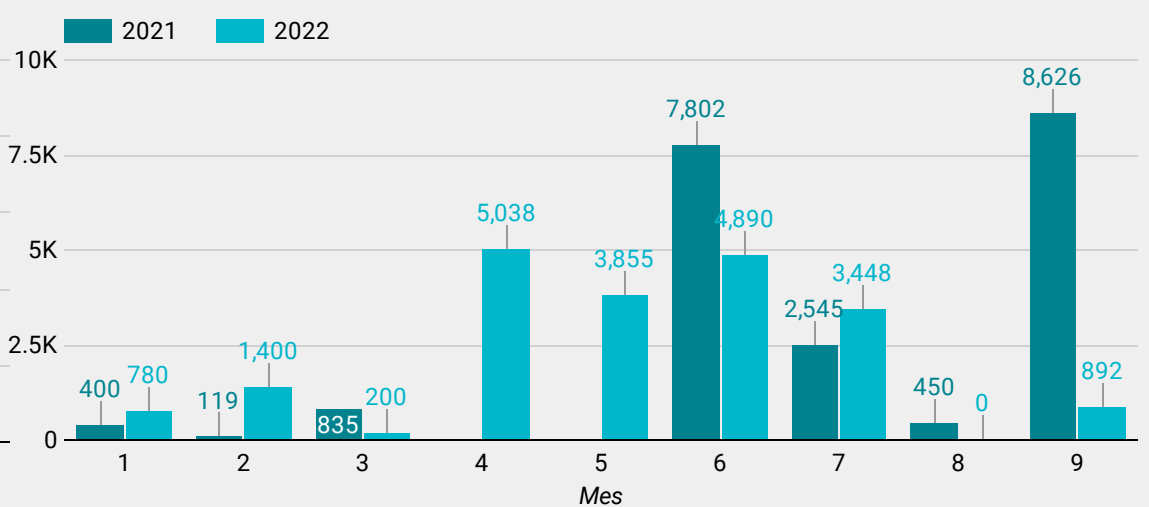

En subsidios al transporte a las provincias se destinaron \$124.900 M, un 89,4% más que el 2021. Las transferencias (ATNs) se redujeron un 1,3%, alcanzando \$20.503 M.

El 15,5% de las partidas presupuestadas están identificadas por tener un impacto positivo en la reducción de brechas de género.

Dentro de las partidas ejecutadas, el 16,7% tuvo un impacto positivo en la reducción de brechas de género

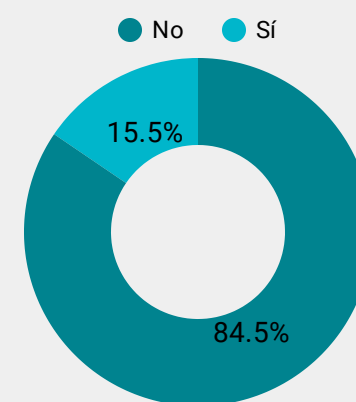

Jurisdicciones	Crédito Vigente	Crédito Vigente	Devengado ▾	Devengado	Ejecución
1. Ministerio de Trabajo, Empleo y Seguridad Social	2,318,973	83%	1,791,157	82%	77.2%
2. Ministerio de Desarrollo Social	414,244	15%	360,652	16%	87.1%
3. Ministerio de las Mujeres, Géneros y Diversidad	39,586	1%	30,158	1%	76.2%
4. Ministerio de Salud	6,575	+0%	4,834	+0%	73.5%
5. Ministerio de Cultura	1,083	+0%	838	+0%	77.4%
6. Ministerio de Justicia y Derechos Humanos	1,758	+0%	698	+0%	39.7%
7. Ministerio de Educación	147	+0%	244	+0%	166.2%
8. Ministerio de Seguridad	264	+0%	230	+0%	87.2%
9. Ministerio de Transporte	32	+0%	13	+0%	39.9%
10. Ministerio de Defensa	16	+0%	11	+0%	66.3%
Grand total	2,782,710	100%	2,188,848	100%	78.7%

1 - 13 / 13 < >

El presupuesto con etiqueta PPG está concentrado en la ANSES (86% del crédito vigente). Hay 13 jurisdicciones con alguna partida etiquetada como PPG. Las que aún no han identificado partidas son: Jefatura de Gabinete de Ministros, Ministerio de Agricultura, Ganadería y Pesca, Ministerio de Ambiente y Desarrollo Sostenible, Ministerio de Desarrollo Productivo, Ministerio de Desarrollo Territorial y Hábitat, Ministerio de Turismo y Deportes, Ministerio del Interior, Ministerio Público, Poder Judicial de la Nación y Poder Legislativo Nacional.

Actividad	Crédito Vigente	Devengado ▾	Ejecución
1. Prestaciones Previsionales por Moratoria Previsional (PPG)	1,785,272	1,388,493	78%
2. Acciones del Programa Nacional de Inclusion Socio-Productiva y Desarrollo Local - Potenciar Trabajo (PPG)	397,033	346,415	87%
3. Asignacion Universal para Proteccion Social (PPG) (NNA) (DIS)	399,051	299,429	75%
4. Pensiones no Contributivas Madres de 7 o mas Hijos (PPG)	134,651	103,235	77%
5. Acciones vinculadas con el Programa ACOMPAÑAR (PPG)	34,371	26,993	79%
6. Monotributo Social (Efectores 50%) (PPG)	8,342	7,496	90%
7. Monotributo Social - Potenciar Trabajo (Efectores 100%) (PPG)	7,679	6,081	79%
8. Desarrollo de la Salud Sexual y la Procreacion Responsable (PPG) (NNA)	3,190	2,281	72%
9. Direccion y Conduccion (PPG)	1,879	1,449	77%
10. Acciones en Salud Perinatal (PPG) (NNA)	1,158	941	81%
Grand total	2,782,710	2,188,848	79%

1 - 49 / 49 < >

Hay 49 actividades identificadas como PPG por un total de \$2.782.710 M asignados. Al mes de octubre, la ejecución alcanzó \$2.188.848 M (79%)

La reducción del gasto total de la APN registrada los últimos meses se concentra en menores gastos por Transferencias (especialmente a los Fondos Fiduciarios y Empresas Públicas no financieras) y a menores gastos por Bienes de Uso.

En el promedio de los 9 meses, las Prestaciones de la Seguridad Social apenas empatan la inflación y los gastos en Personal se incrementaron levemente por encima de la inflación

Inciso ▾	Devengado 2021	Devengado 2022	Var i.a.
1. Transferencias	6,141,212	10,102,543	65%
2. Servicios No Personales	112,340	193,268	72%
3. Servicio de la Deuda y Disminución de Otros Pasivos	620,735	987,784	59%
4. Otros Gastos	10	0	-95%
5. Incremento de Activos Financieros	60,279	73,030	21%
6. Gastos en Personal	676,773	1,237,337	83%
7. Bienes de Uso	154,145	247,705	61%
8. Bienes de Consumo	176,046	140,865	-20%
Grand total	7,941,540	12,982,533	63%

1 - 8 / 8 < >

Gastos en Personal

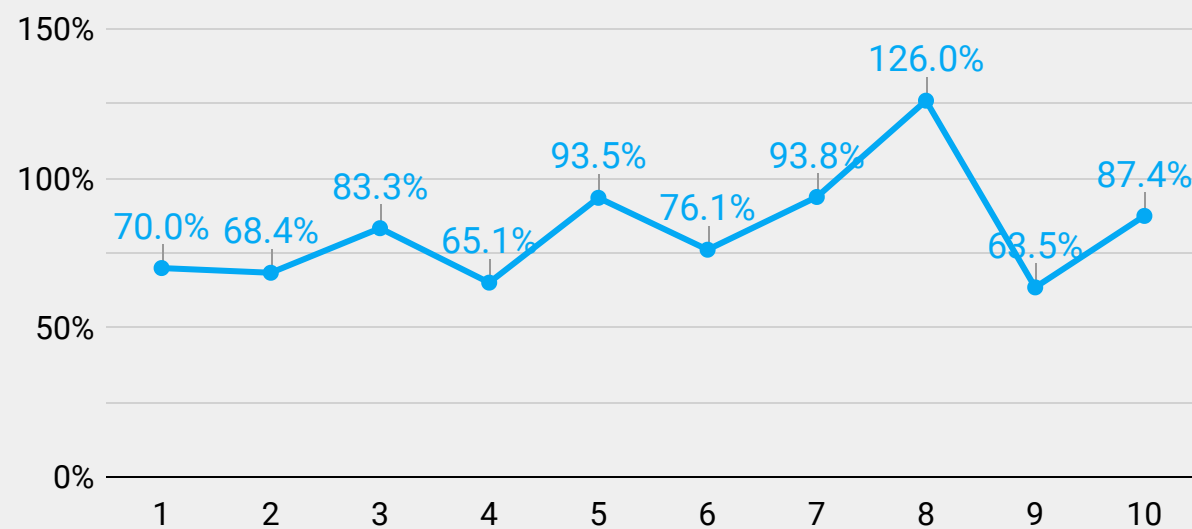

Transferencias

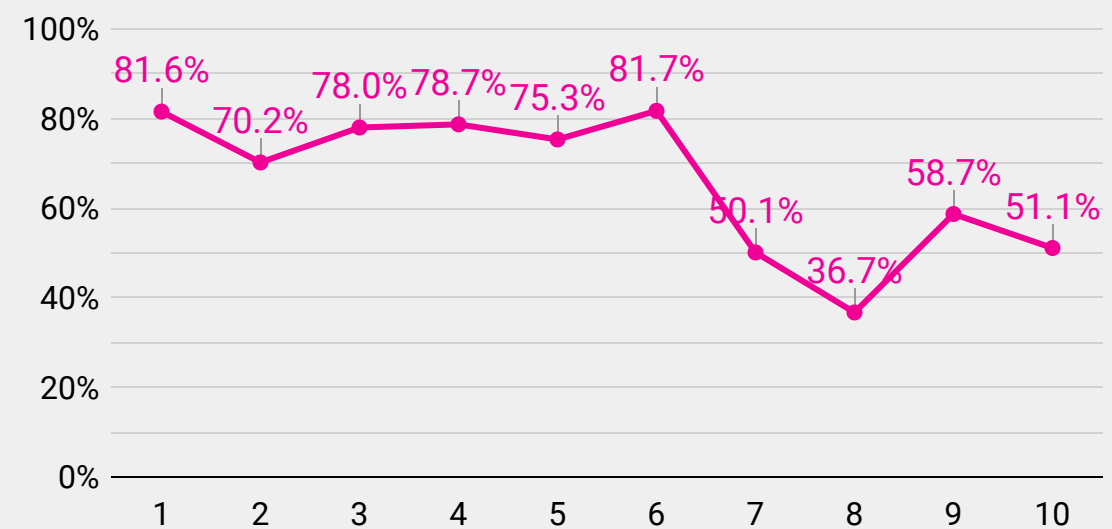

Prestaciones de la Seguridad Social

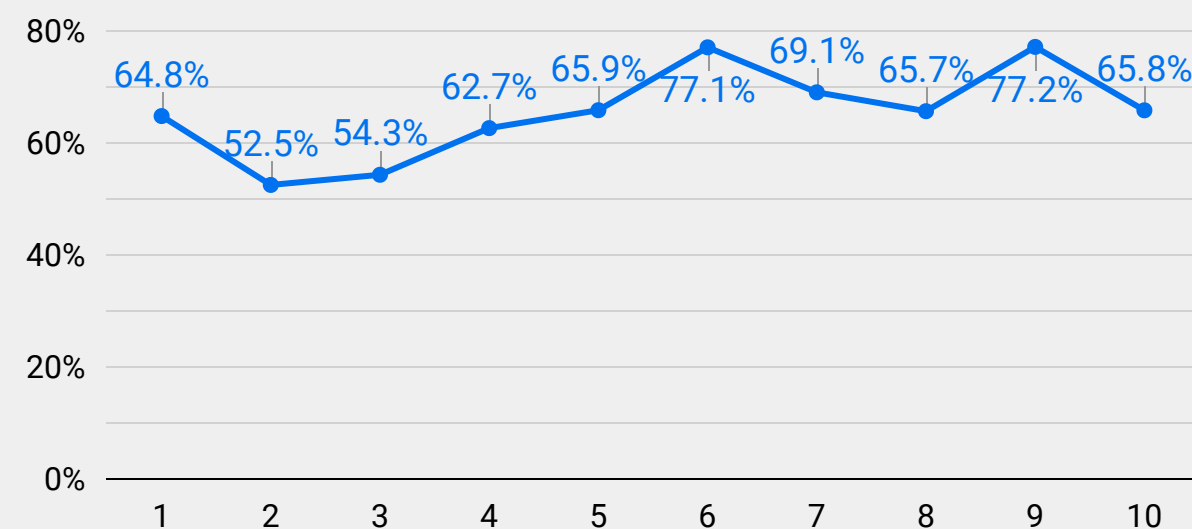

A Empresas Públicas No Financieras

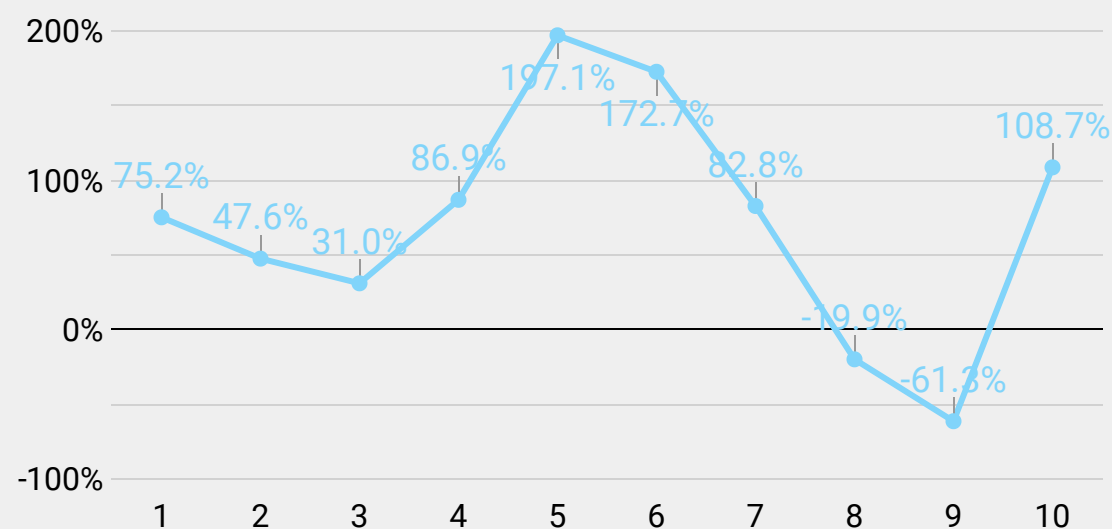

Inciso ① ▾	Clasificador	Devengado 2021	Devengado 2022 ② ▾	Var i.a.
1. Transferencias	Prestaciones de la Seguridad Social	2,833,418	4,720,188	67%
2. Transferencias	A Unidades Familiares	1,040,249	1,936,358	86%
3. Transferencias	A Empresas Privadas	637,623	985,077	54%
4. Transferencias	A Empresas Públicas No Financieras	443,636	681,571	54%
5. Transferencias	A Fondos Fiduciarios y otros Entes del SPNnF	440,687	611,179	39%
6. Transferencias	A los Gobiernos Provinciales	375,083	573,734	53%
7. Transferencias	A las Universidades Nacionales	240,579	418,213	74%
	Grand total	7,941,540	12,982,533	63%

INFORME ECONÓMICO MENSUAL

NOVIEMBRE 2022



Centro de Estudios Económicos y Sociales
Scalabrini Ortiz

PRESIDENTA
Lorena Putero

DIRECTOR
Andrés Asiain

ECONOMISTA JEFE
Nicolás Pertierra

INTEGRAN EL CESO:

Agustín Crivelli, Agustín Romero, Aldana Montano, Alejo Muratti, Augusto Prato, Cecilia Olivera, Cecilia Wilhelm, Cristián Berardi, Eric Delgado, Estefanía Manau, Fabio Agueci, Fabio Carboni, Facundo Pesce, Federico Castelli, Felipe Etcheverry, Gaspar Herrero, Lisandro Mondino, Lorena Putero, Mahuén Gallo, María Alejandra Martínez Fernández, María Belén Basile, María Celina Calore, María Laura Iribas, Maximiliano Uller, Miriam Juaiek, Nicolás Gutman, Nicolás Pertierra, Nicolás Zeolla, Rodrigo López, Tomás Mariani Pavlin, Virginia Brunengo, Yamila Steg.